



Primeiro avião para quatro pessoas produzido no Norte do Estado é entregue a comprador

Página 3

CARNAVAL 2026 | FOLIA AGITA BALNEÁRIOS NO NORTE DO ES

Economia

ES retoma vice-liderança na produção de petróleo após seis anos

Página 2

Saúde

Além da pancreatite, canetas emagrecedoras podem causar cegueira?

Página 02

Folia

Carnaval | Sesa reforça cuidados para saúde sexual sem ISTs



Página 4

A folia tomou conta do Balneário de Guriri, em São Mateus, e também de Conceição da Barra. Com trios elétricos, blocos e uma mistura de ritmos, a programação segue até terça-feira (17) reunindo atrações locais, regionais e nacionais.

DIVULGAÇÃO



Página 3

Estado

Tragédia em Mariana | MPES cumpre mandados contra fraude em indenizações da Fundação Renova

Página 4

Polícia

Mulher é encontrada morta com marcas de tiros às margens de rodovia

Página 5

Cotidiano

Mulheres preferem noites entre amigas a sair para balada, diz pesquisa

Página 6

FOTOS: DIVULGAÇÃO

ESTADO RETOMA VICE-LIDERANÇA NA PRODUÇÃO DE PETRÓLEO APÓS SEIS ANOS

VITÓRIA – Depois de seis anos, o Espírito Santo voltou à vice-liderança no ranking nacional de produção de petróleo. O estado retomou a posição de São Paulo, sendo empurrado pela produtividade do Campo de Jubarte, localizado na área conhecida como Parque das Baleias, na Bacia de Campos.

De acordo com o mais recente boletim de produção da Agência Nacional do Petróleo, Gás Natural e Biocombustíveis (ANP), órgão federal que regula o setor, a produção de óleo no estado chegou a cerca de 193 mil barris por dia em 2025.

A marca equivale à 5,1% da produção nacional. São Paulo, que caiu para o terceiro lugar, produziu 184,5 mil barris, respondendo por 4,9% do país. A produção capixaba saltou 24,5% na passagem de 2024 para 2025.

O Rio de Janeiro é o maior produtor de petróleo do país, com 87,8% do óleo extraído no país no ano passado.

Em todo o Brasil, a produção atingiu 3,770 milhões de barris/dia em 2025, expansão de 12,3% na comparação com 2024.

Plataforma Maria Quitéria

O Instituto Brasileiro de Petróleo, Gás e Biocombustíveis (IBP), que representa empresas do setor, destaca que o “grande destaque no Espírito Santo é o Campo de Jubarte, que responde por 77,3% da produção do estado, e registrou aumento de 32,8% na sua produção no período de 2024-2025”.

Jubarte é operado exclusivamente pela Petrobras e fica cerca de 76 quilômetros do Pontal de Ubu, no município de Anchieta, parte sul do litoral capixaba.

O Instituto de Estudos



Estado capixaba ultrapassou São Paulo depois de seis anos.

Estratégicos de Petróleo, Gás Natural e Biocombustíveis Zé Eduardo Dutra (Ineep), centro de pesquisas ligado à Federação Única dos Petroleiros (FUP), contextualiza que a entrada em operação do navio-plataforma FPSO Maria Quitéria elevou a produção em Jubarte.

O FPSO (Unidade Flutuante de Produção, Armazenamento e Transferência, na sigla em inglês) tem capacidade de produção diária de 100 mil barris de petróleo e o processamento de 5 milhões de metros cúbicos de gás natural. A plataforma entrou em operação em outubro de 2024.

Ao fim de 2025, Jubarte — que tem poços no pós-sal e no pré-sal — figurava como quinto maior campo produtor do país, com média de 152 mil barris por dia.

Para o Ineep, os números de produção reafirmam a importância estratégica de Jubarte, assim como revela o elevado grau de concentração produtiva no estado.

O centro de pesquisa ressalta também o protagonismo do investimento da Petrobras em exploração e produção para “ampliar os ganhos energéticos nacionais e fortalecer a arrecadação do Espírito Santo e dos municípios confrontantes [vizinhos]”.

“Esse movimento tende a impulsionar a cadeia de fornecedores e serviços associados ao setor, gerando efeitos positivos sobre a economia regional e reafirmando o papel estratégico da Petrobras como indutora do desenvolvimento produtivo e territorial”, informa o instituto à Agência Brasil.

Histórico e projeção

A Federação das Indústrias do Espírito Santo (Findes) lembra que o estado ocupou de “forma consistente” a segunda colocação nacional, entre 2007 e 2018, sendo ultrapassado por São Paulo no período entre 2019 e 2024.

A federação projeta que a produção de petróleo deve crescer ainda mais nos próximos meses, com a retomada das atividades do FPSO Maria Quitéria. A unidade interrompeu as operações em 11 de dezembro para reparos programados no gasoduto de exportação. A expectativa é retornar ainda este mês.

O presidente da Findes, Paulo Baraona, indica que o segmento do petróleo teve um papel decisivo no crescimento da produção industrial capixaba em 2025.

No ano passado, o Espírito Santo foi o estado com o maior crescimento da produção industrial (11,6%), acima da média nacional (0,6%), segundo o Instituto Brasileiro de Geografia e Estatística (IBGE).

“Esses resultados mostram a posição estratégica do Espírito Santo na economia brasileira e no mapa energético nacional.”

5 mil empregos

Baraona afirma que a cadeia produtiva do setor de petróleo e gás “irradia oportunidades” no estado. Segundo

ele, são mais de 600 empresas em operação, que empregam ao menos 15 mil trabalhadores formais, com remuneração acima da média nacional.

“Os projetos impulsionam empregos, renda e dinamizam a economia regional. Olhando para os próximos anos, estamos trabalhando para trazer novas oportunidades de investimentos que já se desenham para o setor no Espírito Santo e no Brasil.”

Necessidade de investimentos

Para trabalhadores da indústria do petróleo, a retomada da vice-liderança do Espírito Santo é positiva, mas precisa ser interpretado com cautela.

O diretor de comunicação do Sindicato dos Petroleiros do Espírito Santo (SindipeetroES), Etory Sperandio, faz a ressalva de que a produção capixaba ainda é menor que a de anos atrás.

Os números de 2025 superaram os dos três anos anteriores, mas ficam aquém de 2021, por exemplo, quando o estado produzia mais de 210 mil barris diários. Em 2016, o Espírito Santo se aproximou de 394 mil barris por dia.

Ele destaca que a produção capixaba está concentrada no trecho da Bacia de Campos que pertence ao estado (a maior parte é ligada ao Rio de Janeiro). No entanto, o sindicalista cobra investimentos em produção e exploração na Bacia do Espírito Santo, que fica no litoral norte.

“A parte da Bacia do Espírito Santo, que pega do alto de Vitória, mais ou menos, da região de Vila Velha para cima, reduziu bastante a produção.”

De acordo com o diretor, companhias que têm direito à exploração precisam aumentar investimentos. “Esses campos que foram privatizados perderam o investimento, as empresas que compraram apenas focaram em sua produção e não fazem novas descobertas”, avalia.

Além da pancreatite, canetas emagrecedoras podem causar cegueira?

SÃO PAULO – Em meio ao aumento do uso das chamadas canetas emagrecedoras, a Agência Nacional de Vigilância Sanitária (Anvisa) investiga seis mortes por pancreatite possivelmente associadas a esses medicamentos no Brasil. A repercussão reacendeu dúvidas sobre outros efeitos graves, como a possibilidade de cegueira. Segundo a endocrinologista Verônica El Afioni, especialista em metabolismo e emagrecimento sustentável, é preciso separar informações comprovadas de interpretações equivocadas.

Entenda

Investigação em andamento: Anvisa apura seis mortes suspeitas por pancreatite associadas a canetas emagrecedoras.

Casos ainda não comprovados: não há confirmação de relação causal direta entre os medicamentos e os óbitos.

Cegueira não é efeito esperado: o risco está restrito a um grupo específico de pacientes diabéticos.

Pedra na vesícula é risco real: especialmente em casos de perda de peso rápida e uso prolongado.

O que a Anvisa está investigando

As notificações analisadas pela Anvisa envolvem medicamentos da classe dos agonistas do GLP-1, indicados principalmente para diabetes e obesidade. Entre os princípios ativos citados estão semaglutida, liraglutida, dulaglutida e tirzepatida.

Dados do sistema Vigimed apontam 225 notificações suspeitas de pancreatite associadas a esses produtos, considerando registros de uso comercial e estudos clínicos. Entre 2020 e 2025, foram 145 notificações oficiais. Como o relato de eventos adversos não é obrigatório, especialistas avaliam que o número real pode ser maior.

O tema ganhou ainda

mais visibilidade após autoridades sanitárias do Reino Unido emitirem alerta semelhante, reforçando a necessidade de acompanhamento médico durante o tratamento.

Cegueira: mito ou realidade?

A possibilidade de cegueira é uma das dúvidas mais recorrentes — e, segundo a endocrinologista, um dos maiores mitos em torno dessas medicações.

“A cegueira não é considerada um efeito adverso esperado nos protocolos de emagrecimento com análogos de GLP-1”, afirma Verônica. O que existe, segundo ela, são relatos de agravamento da retinopatia diabética em pacientes com diabetes que apresentam uma queda muito rápida da glicemia.

Esse risco, porém, não se aplica a pessoas que usam as canetas exclusivamente para tratar a obesidade ou fazem um controle glicêmico gradual. “A redução abrupta da glicose pode acelerar uma complicação que já existia, mas isso é restrito a diabéticos com retinopatia prévia”, explica. Ou seja, não se trata de um efeito direto do medicamento nem de um risco generalizado.

Pedra na vesícula: um risco confirmado

Diferentemente da cegueira, a formação de cálculos biliares é considerada um risco real e documentado. Segundo a médica, estudos com medicamentos como a liraglutida identificaram aumento de casos de pedra na vesícula, especialmente quando há perda de peso rápida.

“O risco está relacionado tanto ao emagrecimento acelerado quanto à ação da medicação no sistema biliar”, destaca a endocrinologista. Por isso, o acompanhamento médico contínuo é fundamental para identificar sinais precoces e reduzir complicações.

EXPEDIENTE

Diretor Geral: Wendel Nardoto - CRA-ES 8389
comercial@folhaacademica.com.br

Diagramação: Willian Karl
Departamento Comercial em São Mateus:
(27) 99900-2100

Redação, Administração: R. Gen. Osório, 194 - Sl. 101
bairro Sernamby - São Mateus - ES - Cep: 29.930-590
Telefone / Recepção: [27] 99900-2100
Redação: [27] 99900-2100
E-mail: jornal@folhaacademica.com.br

Publicação:

WR Editora e publicidade LTDA ME

CNPJ: 07.248.075/0001-35

Impressão: Gráfica Pinheiros

Home page: www.fanoticias.com.br

Circulação: São Mateus, Pinheiros, Jaguaré, Pedro Canário,
Conceição da Barra, Nova Venécia, Linhares e Grande Vitória.

Obs.: As matérias assinadas são de responsabilidade de seus autores, não expressando necessariamente a opinião do FA Notícias.



NOTÍCIAS

ABRAJORI

SÃO MATEUS
Previsão do Tempo



Fonte: Clima & Radar



35°
25°

Sensação térmica: 37/25°
Ventos: 10 km/h
UV: 6 moderado

CARNAVAL 2026 | FOLIA AGITA BALNEÁRIOS NO NORTE DO ES

SÃO MATEUS – A folia tomou conta do Balneário de Guriri, em São Mateus, e também de Conceição da Barra. Com trios elétricos, blocos e uma mistura de ritmos, a programação segue até terça-feira (17) reunindo atrações locais, regionais e nacionais.

No Guriri, a abertura aconteceu na quinta-feira com show da banda Lambasaia. Na sexta-feira (13), a principal atração foi Simone Mendes, que levou grande público ao palco principal.

Programação em Guriri segue até terça

Neste sábado (14), a festa começa à tarde com Mano Gueto (15h) e Oz Manno (17h) no trio. À noite, os destaques são Flavynho (19h) e Zé Elias (21h) no palco, com Selakuatro às 23h no trio e Tom Paiva encerrando a madrugada à 1h.

No domingo (15), as apresentações começam às 15h. O principal show será da



A folia tomou conta do Balneário de Guriri, em São Mateus, e também de Conceição da Barra. Com trios elétricos, blocos e uma mistura de ritmos, a programação segue até terça-feira (17) reunindo atrações locais, regionais e nacionais.

dupla Barões da Pisadinha, às 21h, no palco principal. Também se apresentam Taiana França, Jô e Letícia, Zé Paulo e O Giro.

Na segunda-feira (16), a programação inicia às 17h com Ygor Ferreira no trio. A principal atração será a banda Papazoni, às 21h, além de shows de Carlinhos Rocha,

Planeta Banana e Swing Battifun.

O encerramento acontece na terça-feira (17), a partir das 16h, com Banda Auê no trio. Às 19h, Netto Brito sobe ao palco principal, seguido por DJ Paulinho Mattos, Dig Black e Resenha do Carreta.

Mais de 50 atrações tam-

bém devem se apresentar em outras praias de São Mateus ao longo do período.

Serviço

Carnaval de Guriri 2026
Local: Av. Oceano Atlântico, Guriri – São Mateus
Data: Até 17 de fevereiro de 2026
Entrada: Gratuita

PROGRAMAÇÃO COMPLETA	1h – Tom Paiva (palco)	1h – O Giro (palco)	Terça-feira (17)
Sábado (14)	Domingo (15)	Segunda-feira (16)	16h – Banda Auê (trio)
15h – Mano Gueto (trio)	15h – Long Dong (palco)	17h – Ygor Ferreira (trio)	18h – DJ Paulinho Mattos (palco)
17h – Oz Manno (trio)	17h – Taiana França (trio)	19h – Carlinhos Rocha (palco)	19h – Netto Brito (palco)
19h – Flavynho (palco)	19h – Jô e Letícia (palco)	21h – Papazoni (trio)	21h – Dig Black (trio)
21h – Zé Elias – Serestão do Zé (palco)	21h – Barões da Pisadinha (palco)	23h – Planeta Banana (palco)	23h – Resenha do Carreta (palco)
23h – Selakuatro (trio)	23h – Zé Paulo (trio)	1h – Swing Battifun (trio)	

BARRA FOLIA MOVIMENTA CONCEIÇÃO DA BARRA E ITAÚNAS

CONCEIÇÃO DA BARRA – A Prefeitura de Conceição da Barra preparou a programação do Barra Folia 2026, com eventos na sede do município e em Itaúnas até a noite de terça-feira

(17). Entre as novidades está o Corredor da Folia, estruturado pela Secretaria Municipal de Turismo, por onde desfilam blocos carnavalescos e trios elétricos, resga-

tando a tradição do Carnaval barrense.

Entre os destaques estão apresentações de Rubens Netto, Engesamba, Banda Agitus e o trio elétrico com Chiclete com Banana no

domingo (15).

A programação inclui ainda concursos de fantasia, matinês, feira gastronômica e shows em diferentes palcos espalhados pela cidade.

Sábado – 14/02 Palco Praia Do Kaique 12 horas – Aeróbica 13 horas – Filipinho E Banda (Pagode/Samba) Palco Matriz 19h30 – Concurso Fantasia Terceira Idade 20h30 – “Bandinha Por Do Sol” (Marchinha de Carnaval) Palco “Amor De Verão” 18 horas – Abertura Da Feira Gastronômica 20h30 – Grupo Só Resenha (Pagode) Meia-noite – Rubens Netto (Axé Pop)	mann “Preta E Branca” (Axé) Palco Matriz 19 horas – “Bandinha Por Do Sol” (Marchinha de Carnaval) 19h30 – Concurso Fantasia Infantil 20h30 – Matinê Com Kelly Muniz (Axé) Palco “Amor De Verão” 18 horas – Abertura Da Feira Gastronômica 20 horas – Ferna e Banda (CarnaPop) 20h30 – Chegada “Bandinha Por Do Sol” (Marchinha) Meia-noite – Engesamba (Pagode) Corredor da folia 19 horas Saída de Bloco 22h30: Trio elétrico com Zé Paulo (Axé Nacional)	Palco Matriz 19 horas – “Bandinha Por Do Sol” (Marchinha de Carnaval) 19 horas – Concurso Fantasia Adulto 20h30 – Nando Moura (Pagode) Palco “Amor De Verão” 18 horas – Abertura Da Feira Gastronômica 20h30 – Chegada “Bandinha Por Do Sol” (Marchinha) 21 horas – Som E Cia (Axé) Meia-noite – Banda Agitus (Axé) Corredor da folia 19 horas Saída de Bloco Para Rai 22h30: Trio elétrico com Andrea Nery (Axé Regional)	Palco Matriz 19 horas – “Bandinha Por Do Sol” (Marchinha de Carnaval) 19h30 – Concurso Do “Estande Mais Bem Decorado” 20h30 – Max & Banda (Axé Retrô) Palco “Amor De Verão” 18 horas – Abertura Da Feira Gastronômica 20h30 – Chegada “Bandinha Por Do Sol” (Marchinha) 21 horas – Novelo (Carnaval Pop) Meia-noite – Bloco SAMBAJU (Samba)
Domingo – 15/02 Palco Praia Do Kaique 12 horas – Aeróbica 13 horas – Liliãjane Mall-	Segunda-feira – 16/02 Palco Praia Do Kaique 12 horas – Aeróbica 13 horas – ChapaLove (Axé)	Terça-feira – 17/02 Palco Praia Do Kaique 12:00 – Aeróbica 13:00 – Diego Rodrigues (Pagode)	Corredor da folia 18 horas Saída do Bloco de fantasia Brilha Quem Pode 19 horas: Saída de Bloco 22h30: Trio elétrico puxando Arrastão com Matheus Emis (Swingueira)

Primeiro avião para quatro pessoas produzido no Norte do ES é entregue a comprador

JAGUARÉ – O dia 9 de fevereiro de 2026 entrou para a história da aviação capixaba. Pela primeira vez, uma aeronave para até quatro pessoas produzida no Espírito Santo foi entregue a um comprador.

O modelo é o Sling TSi, fabricado pela TAF Brasil, cuja sede fica às margens da BR-101, em Jaguaré, no Norte do Estado. A cerimônia de entrega foi realizada na segunda-feira (9), na própria empresa, de onde o comprador retirou a primeira unidade produzida.

Longa espera por certificação

A entrega só foi possível após um longo processo de certificação. Em janeiro deste ano, a Agência Nacional de Aviação Civil (Anac) reconheceu o modelo como Aeronave Leve Esportiva (ALE) Especial.

Segundo o CEO da TAF Brasil, José Bráz, a cerimônia representa um marco importante para os planos de expansão da produção.

“A aeronave está certificada pela Anac, o que nos permite iniciar oficialmente o processo de entregas. Levamos cerca de dois anos e meio para obter a certificação. A partir de agora, as entregas ocorrerão de forma gradativa: além desta já realizada, estão previstas mais duas ainda neste mês e outras duas em março”, afirmou.

O reconhecimento do Sling TSi como ALE Especial também foi possível após a atualização da regulamentação da categoria ALE no Brasil, em julho de 2022. A mudança passou a

permitir aeronaves com até quatro assentos (um piloto e três passageiros) e peso máximo de decolagem de até 1.361 kg, seguindo normas consensuais internacionais desenvolvidas pela ASTM International.

De acordo com a Anac, a nova regulamentação aproxima o país de padrões internacionais, reduz custos de aprovação de novos projetos e mantém níveis adequados de segurança.

A empresa, de origem sul-africana, já possui encomendas de compradores de São Paulo, Santa Catarina, Minas Gerais e também do Espírito Santo. Atualmente, cinco aeronaves estão em linha de produção. Ao todo, já foram comercializados 12 aviões leves, com previsão de entrega integral ainda no primeiro semestre deste ano.

A planta de Jaguaré tem capacidade de produzir até 24 aeronaves por ano, considerando todos os modelos disponíveis.

Matrícula simbólica

A matrícula da aeronave, PS-TSI, foi escolhida de forma simbólica para marcar a primeira entrega, fazendo referência direta ao modelo.

Segundo o Registro Aeronáutico Brasileiro (RAB), o avião pode decolar com peso máximo de 950 kg.

A fabricante informa que o Sling TSi transporta até 450 kg de carga útil e consome cerca de 28 litros de combustível por hora, garantindo autonomia aproximada de oito horas de voo.



Pela primeira vez, uma aeronave para até quatro pessoas produzida no Espírito Santo foi entregue a um comprador.

ANUNCIE AQUI!
27 99900-2100

CARNAVAL | SESA REFORÇA CUIDADOS PARA SAÚDE SEXUAL SEM ISTS

SÃO PAULO – Com a chegada do Carnaval, é hora de aproveitar a festa com responsabilidade e atenção à saúde sexual. A Secretaria da Saúde (Sesa) reforça a importância do uso de preservativos externo e interno em todas as relações sexuais para garantir diversão com segurança e evitar o contágio por Infecções Sexualmente Transmissíveis (ISTs).

Na mala, bolsa ou pochte, o importante é ter preservativos sempre à mão para uso em relações vaginais, anais e orais. Caso, após uma relação sexual, sejam percebidos sinais como corrimento genital, dor ou ardência ao urinar, feridas, bolhas ou verrugas na região íntima, dor durante a relação sexual ou ínguas na virilha, a orientação é procurar a unidade básica de saúde mais próxima para realização de testagem e início imediato do tratamento, se necessário.

Entre as ISTs mais frequentes estão a sífilis, o HIV/AIDS, infecções por HPV e HTLV, herpes genital, gonorreia e clamídia.

De acordo com a chefe do Núcleo Especial de Vigilância Epidemiológica (NEVE), Dijoce Prates Bezerra, a informação e a prevenção continuam sendo as principais formas de garantir um Carnaval seguro e saudável.

“Muitas ISTs não apresentam sintomas. Por isso, ao perceber qualquer sinal ou após uma exposição de



A Secretaria da Saúde (Sesa) reforça a importância do uso de preservativos externo e interno em todas as relações sexuais para garantir diversão com segurança e evitar o contágio.

risco, a orientação é procurar um serviço de saúde. Após uma relação desprotegida, é importante buscar atendimento o quanto antes para avaliação e orientações. Em algumas situações, pode ser indicada a Profilaxia Pós-Exposição (PEP), tratamento que deve ser iniciado em até 72 horas após a exposição ao risco. O profissional de saúde também poderá orientar sobre testagem e prevenção, reduzindo riscos e promovendo cuidado oportuno. Não é necessário ter vergonha de procurar ajuda”, destaca.

Outra estratégia importante é a Profilaxia Pré-Exposição (PrEP), que consiste no uso diário de medicamentos por pessoas que não vivem com o HIV, mas

que podem estar em maior vulnerabilidade à exposição ao vírus. Quando utilizada corretamente, a PrEP reduz significativamente o risco de infecção. Ela é disponibilizada gratuitamente pelo Sistema Único de Saúde (SUS).

Números

Em 2025, a Sesa estima cerca de 1.270 novos casos de HIV em adultos e quatro casos em crianças de até cinco anos. Em 2024, foram registrados 1.106 novos casos em adultos e quatro em menores de cinco anos.

O Espírito Santo registrou 8.957 novos casos de sífilis adquirida e 694 casos de sífilis congênita. No ano anterior, foram notificados 7.567 casos de sífilis adqui-

rida e 710 casos de sífilis congênita.

Observa-se também redução de casos de hepatites virais ao longo dos últimos 15 anos. Entre 1999 e 2024, foram confirmados 17.923 casos no Estado, sendo 2.675 (15%) causados pelo vírus da hepatite A, 9.687 (54%) pelo vírus da hepatite B e 5.561 (31%) pelo vírus da hepatite C. Nota-se diminuição proporcional dos casos de hepatite A e predominância das formas B e C, resultado da ampliação da vacinação, das melhorias no saneamento básico e do aumento do diagnóstico, especialmente das hepatites crônicas.

Dicas para prevenção de ISTs no Carnaval

Adote práticas sexuais seguras.

Utilize preservativo externo ou interno em todas as relações sexuais: vaginais, anais e orais. O uso da camisinha protege contra HIV, sífilis, hepatites virais e outras ISTs, além de prevenir a gravidez não planejada.

Realize testagens regularmente.

O diagnóstico precoce do HIV, sífilis e hepatites B e C permite iniciar o tratamento rapidamente, reduz complicações e contribui para interromper a cadeia de transmissão. Mesmo sem apresentar sintomas, é importante realizar testes, especialmente após situações de exposição a risco.

MPES CUMPRE MANDADOS CONTRA FRAUDE EM INDENIZAÇÕES DA FUNDAÇÃO RENOVA

VITÓRIA – Operação Abutres IV cumpriu, nesta quinta-feira (12), quatro mandados de busca e apreensão nos municípios de Baixo Guandu (ES) e Aimorés (MG), contra suspeitos

de fraudar pedidos de indenização pagos pela Fundação Renova. Não houve prisões.

A ação foi deflagrada pelo Grupo de Atuação Especial de Combate ao Crime Orga-

nizado (Gaeco-Norte) do Ministério Público do Espírito Santo (MPES), com apoio da Assessoria Militar do órgão e do Gaeco do Ministério Público de Minas Gerais (MPMG).

Assim como nas fases anteriores, a investigação apura supostas irregularidades em solicitações feitas por meio do Sistema Indenizatório Simplificado (Novel), criado para compensar pessoas atingidas pelo rompimento da barragem da mineradora Samarco, ocorrido em Mariana (MG).

Segundo o Ministério Público, o objetivo da operação é recolher documentos, equipamentos eletrônicos e outros materiais que possam contribuir com o avanço das apurações, que seguem sob sigilo judicial.

A ação conta com a participação de promotores de Justiça e integrantes do Gaeco-Norte, além de 16 agentes da Agência de Inteligência da Assessoria Militar do MPES, membros do Gaeco de Ipatinga (MG) e guarnições militares locais.



No curso das apurações, o homem confessou em interrogatório ter realizado o disparo que atingiu a companheira.



A vítima foi identificada como Antônio Carlos Souza Ribeiro. Segundo a Polícia Militar, o corpo estava ao lado da cama e um facão foi encontrado próximo à vítima.

Homem é encontrado morto dentro de casa

SÃO MATEUS – Um homem de 47 anos foi encontrado morto dentro da própria residência no bairro Residencial Parque Washington, em São Mateus, no Norte do Espírito Santo, na madrugada desta quinta-feira (12).

A vítima foi identificada como Antônio Carlos Souza Ribeiro. Segundo a Polícia Militar, o corpo estava ao lado da cama e um facão foi encontrado próximo à vítima. Nas proximidades do portão da casa, os policiais localizaram ainda uma

caixa de som e um par de chinelos.

De acordo com a PM, a residência estava aberta e, inicialmente, não apresentava sinais aparentes de arrombamento.

O corpo foi encaminhado para a Seção Regional de Medicina Legal (SML) de Linhares.

A Polícia Civil informou que o caso é investigado pela Delegacia Especializada de Homicídios e Proteção à Pessoa (DHPP) de São Mateus. Até o momento, nenhum suspeito foi preso.

Jovem é encontrado morto com marcas de tiros na BR-101

JAGUARÉ – Um jovem de 24 anos, identificado como Wemerson Santos de Oliveira, foi encontrado morto às margens da BR-101, na altura do km 94, em Jaguaré, no Norte do Espírito Santo.

De acordo com a Polícia Rodoviária Federal (PRF), cápsulas de munição foram encontradas no

local onde o corpo estava. O corpo de Wemerson foi encaminhado para a Seção Regional de Medicina Legal (SML) de Linhares.

A Polícia Civil informou que o caso está sendo investigado pela Delegacia de Jaguaré e, até o momento, nenhum suspeito foi preso.



O corpo de Wemerson foi encaminhado para a Seção Regional de Medicina Legal (SML) de Linhares.

ANUNCIE AQUI!
27 99900-2100

Acesse: www.FANOTÍCIAS.com.br

PIX: ACIMA DE QUANTO CHAMA ATENÇÃO DA RECEITA FEDERAL EM 2026?

SÃO PAULO – Movimentações via Pix acima de determinados valores mensais passaram a ser informadas à Receita Federal em 2026. A medida não cria imposto nem significa fiscalização individual de cada transferência, mas gerou dúvidas sobre qual valor passa a “acender o radar” do Fisco.

Desde 1º de janeiro, instituições financeiras enviam dados consolidados quando o total de entradas ou saídas ultrapassa limites específicos. Nos últimos meses, informações desencontradas e boatos sobre suposta tributação do Pix circularam nas redes sociais.

O que mudou no envio de dados bancários em 2026

Bancos e instituições financeiras passaram a encaminhar à Receita, por meio do sistema e-Financeira, informações mensais consolidadas de movimentação quando os valores ultrapassam os limites definidos.

Não há envio do detalhamento de cada transação nem identificação individual de pagamentos, transferências ou Pix. Os dados são enviados de forma global, divididos em:

Créditos (entradas de dinheiro)
Débitos (saídas de dinheiro)
Limite para pessoas físicas (CPF)

Para pessoas físicas, o envio ocorre quando o total mensal de créditos ou débitos é igual ou superior a R\$ 5 mil.

A Receita esclarece que esses valores não são automaticamente considerados renda. O objetivo é cruzar as



A medida não cria imposto nem significa fiscalização individual de cada transferência, mas gerou dúvidas sobre qual valor passa a “acender o radar” do Fisco.

informações com o Imposto de Renda para identificar possíveis incompatibilidades relevantes.

Na prática, o foco é verificar acréscimo patrimonial não declarado, e não somar toda movimentação como renda tributável.

Limite para empresas (CNPJ)

Para pessoas jurídicas, o limite mensal é de R\$ 15 mil. Os dados são cruzados com: faturamento declarado regime tributário obrigações acessórias

Se houver inconsistências relevantes, a Receita pode solicitar explicações e, na falta de comprovação, aplicar impostos, multas e juros.

Entradas e saídas no mesmo dia geram problema?

Não. Receber e depois pagar despesas não caracteriza irregularidade.

Exemplo: quem recebe R\$ 6 mil e paga R\$ 2.500

pode ter movimentação total de R\$ 8.500 no mês. Esse valor não é tratado como renda integral.

O cruzamento de dados foca principalmente na origem das entradas. As saídas funcionam como apoio para avaliar compatibilidade entre renda declarada e padrão de vida.

Depósitos frequentes sem origem comprovada

Entradas recorrentes que não correspondem à renda declarada podem gerar questionamentos.

É importante guardar documentos que comprovem valores recebidos por: empréstimos formais venda de bens reembolsos transferências justificáveis

Sem comprovação, o contribuinte pode ser chamado a explicar a origem e sofrer cobrança de imposto, multa e juros.

Misturar contas pesso-

ais e empresariais aumenta o risco

Empreendedores que usam conta pessoal para movimentar a empresa podem enfrentar inconsistências fiscais. Em 2026, a separação entre contas de CPF e CNPJ tornou-se ainda mais importante.

Contas misturadas aumentam o risco de exigência de comprovações e possíveis tributações.

Existe imposto sobre Pix?

Não. A Receita Federal reforça que não existe imposto sobre Pix nem fiscalização individual de cada transferência. O que ocorre é apenas o envio de valores consolidados mensais acima dos limites estabelecidos.

Mesmo assim, especialistas recomendam organização financeira e atenção às regras fiscais, já que normas e interpretações podem evoluir ao longo do tempo.



As ordens judiciais foram proferidas pela 1ª Vara de Condição da Barra, que analisou os pedidos separadamente, já que cada ação foi movida contra um perfil distinto.

Homem pula em rio ao fugir da PM, bate a cabeça e sofre trauma cervical

SÃO MATEUS – Um homem ficou gravemente ferido após pular no Rio Cricaré ao tentar fugir de uma abordagem da Polícia Militar, no bairro Porto, em São Mateus, no Norte do Espírito Santo.

De acordo com a PM, equipes realizavam patrulhamento na região quando o indivíduo, ao perceber a aproximação da viatura, tentou retirar algo da cintura e saiu em fuga. Em seguida, correu em direção ao rio e se lançou na água de uma altura aproximada de três metros.

Durante a queda, ele bateu a cabeça, começou a se afogar e foi arrastado pela correnteza. Diante da situação, um dos policiais entrou no rio e conseguiu resgatá-lo.

Após o salvamento, os militares constataram que o suspeito estava com buchas de maconha. Também foi apreendida a quantia de R\$ 284, posteriormente entregue à advogada do conduzido.

Segundo a ocorrência, o homem apresentava perda de movimento nos braços e nas pernas. Em seguida, foi constatado trauma na região cervical, com comprometimento dos membros.

O Serviço de Atendimento Móvel de Urgência (Samu) foi acionado e encaminhou o ferido ao hospital. A Polícia Militar registrou um Termo Circunstanciado por posse de entorpecente, e a audiência preliminar foi marcada para o dia 3 de março.

MULHER É ENCONTRADA MORTA COM MARCAS DE TIROS ÀS MARGENS DE RODOVIA

PANCAS – Uma mulher identificada como Bruna Monteiro, de 29 anos, foi encontrada morta às margens da rodovia ES-334, na zona rural de Pancas, no Noroeste do Espírito Santo.

De acordo com a Polícia Militar, a equipe foi acionada inicialmente para atender a uma ocorrência de acidente de trânsito com vítima fatal. No entanto, durante o atendimento, os policiais constata-

ram marcas de dois disparos de arma de fogo no corpo da mulher, sendo um no peito e outro nas costas, afastando a hipótese inicial de acidente.

A Polícia Civil informou que o corpo foi encaminhado à Seção Regional de Medicina Legal (SML) de Colatina. O caso é investigado pela De-

legacia de Polícia de Pancas e, até o momento, nenhum suspeito foi detido.

A reportagem entrou em contato com o delegado responsável, que informou que as investigações seguem em sigilo e, por isso, novas informações não serão repassadas no momento.

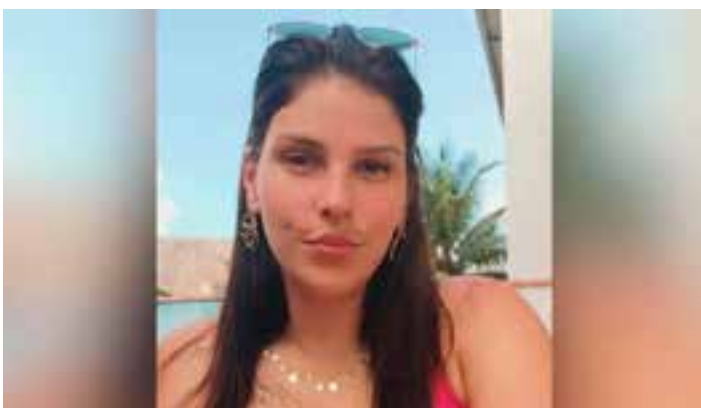

De acordo com a Polícia Militar, a equipe foi acionada inicialmente para atender a uma ocorrência de acidente de trânsito com vítima fatal.

ANUNCIE AQUI!
27 99900-2100
Acesse: www.FANOTICIAS.com.br

Fiscalização flagra trânsito de mercadorias sem documentação fiscal

SÃO MATEUS – A Secretaria da Fazenda (Sefaz), por meio da Receita Estadual, flagrou o trânsito de mercadorias sem documentação fiscal durante operação de fiscalização realizada nessa terça-feira (10), na Rodovia Othovarino Duarte Santos, em São Mateus. A ação contou com o apoio da Polícia Militar do Espírito Santo (PMES) e resultou na lavratura de autos de infração que somam aproximadamente R\$ 50 mil.

A operação mobilizou auditores fiscais, que abordaram diversos veículos de carga ao longo do dia. Durante as verificações, foram identificadas mercadorias transportadas em desacordo com a legislação tributária, sem a devida documentação fiscal. Quase a totalidade dos valores autuados foi recolhida integral-

mente no local da fiscalização. Apenas uma das autuações seguirá os trâmites administrativos cabíveis.

Para o auditor fiscal Valmir Mezes Magalhães, a fiscalização em trânsito desempenha papel estratégico no sistema tributário estadual. “A presença do Fisco nas rodovias reforça a justiça fiscal, protege os contribuintes que atuam corretamente e contribui para que os recursos públicos sejam revertidos em benefícios para toda a sociedade”, destacou.

As operações de trânsito realizadas pela Receita Estadual integram o conjunto de ações permanentes voltadas ao combate à sonegação, à promoção da concorrência leal e à garantia da correta arrecadação de tributos no Espírito Santo.

MÉDICA ALERTA SOBRE CUIDADOS COM GLITTER NAS PARTES ÍNTIMAS

SÃO PAULO – Brilho, fantasia e pele à mostra fazem parte do pacote do Carnaval — e, nos últimos anos, o glitter virou praticamente item obrigatório na maquiagem e no corpo. Mas o que muita gente esquece no meio da empolgação é que nem todo lugar é seguro para “glitterizar”. Quando aplicado nas partes íntimas (ou muito perto delas), o produto pode causar irritações, alergias e até aumentar o risco de infecções, especialmente em dias de calor, suor, atrito e longas horas na rua.

O problema não é só o glitter em si, mas a combinação com outros fatores típicos da folia: roupas apertadas, biquínis improvisados, absorventes, pouca ventilação e higiene limitada. Além disso, partículas pequenas podem entrar em contato com mucosas e microlesões, causando ardência e desconforto — e transformando a diversão em uma visita ao pronto-socorro.

A ginecologista Caroline Alonso explica que o glitter pode parecer inofensivo, mas a região íntima é extremamente sensível e tem um equilíbrio muito delicado. “A maioria dos glitters tradicionais é feita de plástico e possui bordas microscópicas irregulares que podem causar microlesões na pele e



Uso na região genital pode causar irritação, alergias e aumentar risco de infecções. Médica dá dicas para evitar problemas.

na mucosa vaginal.”

A médica destaca que essas pequenas “feridinhas” nem sempre são visíveis, mas já são suficientes para causar desconforto e abrir porta para infecções. “Além disso, muitos produtos com glitter vêm misturados a colas, géis ou fixadores que não foram testados para uso na vulva. Isso pode provocar ardor, coceira, vermelhidão e até dermatite de contato”, alerta.

Outro ponto importante, destacado por Caroline, é que o glitter não deve, em hipótese alguma, ser colocado dentro da vagina. “A vagina tem um mecanismo natural de autolimpeza, e qualquer produto ali pode desregular completamente

esse sistema.”

Aumenta o risco de infecções

Caroline ainda salienta que o glitter em contato com as partes íntimas pode aumentar o risco de infecções, especialmente se for aplicado diretamente na região vulvar ou próxima à entrada da vagina.

“A região íntima mantém um pH específico e uma flora bacteriana protetora, composta principalmente por lactobacilos. Quando aplicamos produtos irritantes ou incluímos a área com substâncias que retêm umidade (como géis com glitter), criamos um ambiente mais quente e abafado. Esse cenário favorece a proliferação de

fungos, como a cândida, e de bactérias associadas à vaginose”, evidencia a médica.

E como resolver?

De acordo com a médica, após usar o glitter e caso ele caia nas áreas íntimas, lave bem e o mais rapidamente possível. Opte sempre por produtos antialérgicos e biodegradáveis.

O glitter é composto por micropartículas plásticas e metálicas que não se dissolvem e, como todo folião sabe, após usar uma vez é normal encontrar pedaços por todo o corpo. Certifique-se que você retirou o produto por completo antes de cair na farranovamente.

MULHERES PREFEREM NOITES ENTRE AMIGAS A SAIR PARA BALADA, DIZ PESQUISA

SÃO PAULO – Agora, a mulherada tem outras preferências. Uma pesquisa recente feita com 2 mil mulheres com mais de 21 anos revelou que elas preferem passar a noite em casa com as amigas (46%) do que sair para baladas (33%).

Segundo o levantamento, realizada pela empresa de consultoria Talker Research, as noites entre amigas são mais importantes do que nunca. Um terço das entrevistadas (33%) até chegou a classificá-las como “essenciais para sua saúde mental e

bem-estar”.

As participantes também afirmaram que reservam um tempo para noites entre amigas pelo menos uma vez por mês. Uma em cada 10 mulheres chega a se encontrar pelo menos uma vez por semana.

O que importa na “noite das garotas”

Para as entrevistadas, os fatores mais importantes para uma noite de meninas bem-sucedida são conversa de qualidade (32%) e boa comida e bebida (23%). Ao analisar as preferências de harmonização, queijo e biscoitos ficaram em primeiro lugar (55%), seguidos por queijo com carnes (43%), frutas (40%) e vinho (31%).

Quando se trata das bebidas específicas, o refrigerante foi o grande vencedor (43%), seguido por vinho (38%), margaritas (32%), café/chá quente (22%) e chocolate quente (20%).

As mulheres também consideram fundamental ter a opção de escolher se querem ou não beber em uma noite em casa com as amigas.



Para muitas mulheres, as noites entre amigas em casa são mais importantes do que nunca, e até melhores que uma balada.

Coluna do Pedro



Sem esperança

Reza a mitologia grega que Pandora, a primeira mulher criada por Zeus, dele recebeu um grande jarro lacrado contendo todos os males do mundo. Curiosa, Pandora decidiu abri-lo para ver seu interior - e assim teria libertado todos os males que nos afligem, exceto a esperança, eis que sem esta não se vive.



470 bilhões.

Alertou-se igualmente para o fato de que em 2017 perdemos R\$ 11 bilhões apenas em função da ineficiência da rede de distribuição de água - um montante que seria suficiente para abastecer 30% da população.

Chegou-se, então, ao “esgotômetro”, segundo o qual apenas nos dez primeiros meses de 2019 lançou-se no ambiente o equivalente a 1,5 milhão de piscinas olímpicas de dejetos. A propósito, li que a coleta de esgoto está ausente em 59% de nossas escolas do ensino fundamental. Para encerrar, estimou-se que há mais de 300 mil internações a cada ano somente por conta de diarreias que este quadro induz.

Passai a meditar sobre os R\$ 470 bilhões que resolveriam o problema - e sobre os R\$ 410 bilhões que temos gasto em média, a cada ano, apenas com juros da dívida pública.

Diante desta realidade fiquei a recordar Dante Alighieri. Ao conceber o inferno de sua obra imortal colocou na porta deste uma placa com os dizeres “Deixai toda esperança, vós que entráis”. Pois é. Será que ele se referia às nossas crianças?

Passou-se o tempo. Chegamos a 2019, ano no qual este tema foi discutido pela Comissão de Infraestrutura do Congresso Nacional. Revelou-se, na ocasião, que o saneamento básico ainda não existe para 48% dos brasileiros.

Fiz uma conta simples, primária até, com base em percentuais e tempo. E cheguei à conclusão de que, conforme o ritmo demonstrado, o saneamento básico pleno apenas chegará para todos por volta de 2182.

Mas voltemos ao Congresso Nacional. Apresentou-se aos parlamentares um estudo da Fundação Getúlio Vargas segundo o qual o Brasil ganharia R\$ 1,1 trilhão nos próximos 20 anos se universalizasse o saneamento básico a um custo de R\$

ACRÓPOLE
PROJETOS E CONSTRUÇÕES

(27) 99759-6190
(27) 99615-4105

Classificados

Anuncie aqui:
27.99900.2100
Acesse:
www.fanoticias.com.br

COMUNICADO

TAF BRASIL LTDA, torna público que requereu da Secretaria Municipal de Meio Ambiente de Jaguaré-ES, através do processo Municipal nº 1768/2019, Licença Ambiental de Operação, para a atividade de fabricação e montagem de meios de transportes aeroviários e aeródromo, localizada na Rodovia Governador Mario Covas, BR 101, KM 96, Água Limpa, Jaguaré – ES.

COMUNICADO

LOCVAN TRANSPORTE E TURISMO LTDA, torna público que REQUEREU da SEMMA LAR, através do processo nº 2919/2026, para Comércio varejista de combustíveis para veículos automotores, localizado na Rodovia Rodovia Governador Mario Covas, nº 573, Bairro: Vila Nova, São Mateus - ES.

COMUNICADO

REINALDO SEGANTINI, torna público que OBTEVE da SEMMA, através do processo nº 24806/2022, Licença Ambiental de Regularização - LAR N° 037/2025 para Serviços de lanternagem ou funilaria e pintura de veículos automotores, localizado na Rod. Governador Mário Covas, nº 1815, Vila Nova, município de São Mateus - ES.

COMUNICADO

ODILIO MANTEGAZINE NICO, torna público que OBTEVE da SEMMA LAR N°006/2026, através do processo nº 9533/2023, para Secagem de Graus, localizado na Rodovia ES 381 Complemento: KM 28 Bairro: Nova Aimorés, no município de SÃO MATEUS - ES.

Edital de Citação

Categoria: Editais
Data de disponibilização: Segunda, 12 de Janeiro de 2026
Número da edição: 7448
Republicações: Clique aqui para ver detalhes

ESTADO DO ESPÍRITO SANTO
PODER JUDICIÁRIO
Juízo de São Mateus - 1ª Vara Cível
Avenida João Nardoto, 140, Fórum Desembargador Santos Neves, Jaqueline, SÃO MATEUS - ES - CEP: 29936-160
Telefone:(27) 37638980
Processo nº: 5002881-45.2025.8.08.0047
Requerente: REQUERENTE: JURACY BENTO PINHEIRO
Requerido: REQUERIDO: EDUARDO DURAÓ CUNHA
REPRESENTANTE: LUCIANA CERQUEIRA LIMA RODRIGUES DA CUNHA

EDITAL DE CITAÇÃO AOS AUSENTES, INCERTOS E EVENTUAIS INTERESSADOS
PRAZO DE 30 DIAS
(art. 259 do CPC/2015)

MM. Juiz(a) de Direito da SÃO MATEUS - 1ª VARA CÍVEL do Estado do Espírito Santo, por nomeação na forma da lei etc.

FAZ SABER e DAR PUBLICIDADE a todos que o presente Edital virem ou dele conhecimento tiverem, que perante este Juízo processam os autos da Ação de Usucapião proposta pelo(s) **Requerente: REQUERENTE: JURACY BENTO PINHEIRO em face do Requerido: REQUERIDO: ESPÓLIO DE EDUARDO DURAÓ CUNHA representado por : LUCIANA CERQUEIRA LIMA RODRIGUES DA CUNHA**, com fundamento no artigo 941 e seguintes do CPC, tendo como objeto o bem abaixo descrito, ficando, pois, o (a) Srs.(a) **RÉUS AUSENTES, INCERTOS E EVENTUAIS INTERESSADOS, TERCEIROS, AUSENTES E DESCONHECIDOS CITADOS** de todos os termos da presente ação para, querendo, oferecer contestação, no prazo de **15 (quinze) dias**, finda a dilação assinada pelo juiz.

BEM

Um lote de terras para construção, identificado pelo lote nº 02, da quadra 06, do "Loteamento Santa Júlia", situado na Rua Maria Tezolin Carrafa, s/n, Balneário de Gurirí, lado sul, CEP: 29945-035, São Mateus /ES

ADVERTÊNCIAS

a) PRAZO: o prazo para contestar a presente ação é de **15 (quinze) dias**, finda a dilação assinada pelo juiz;
b) REVELIA: não sendo contestada a ação, presumir-se-ão aceitos pela parte requerida como verdadeiros os fatos alegados na inicial, salvo no que diz respeito aos direitos indisponíveis.

DESPACHO

ID 80221024

E, para que chegue ao conhecimento de todos, o presente edital vai afixado no lugar de costume deste Fórum e, publicado na forma da lei.

SÃO MATEUS, 09/01/2026
QUEILA QUARESMA GOMES OLIVEIRA
ANALISTA JUDICIÁRIA
Aut. pelo Código de Normas

MAIS ACESSADO do Norte do ES.
QUARTO MAIS ACESSADO
DO **ESPÍRITO SANTO.**

Fonte: Similarweb

FA NOTÍCIAS
www.FANOTÍCIAS.com.br

Praia do Bosque Residencial

Venha morar em um lugar com Infra-estrutura completa!



Plantão de Vendas

027 99988-1481 - Escritório

027 99988-1959 - Clebson Bazoni

CRECI 4386 F CLEBSON BAZONI

027 99988-2461 - Joventino Bazoni

✉ administrativo@bazonie.com.br

✉ clebsonbazoni@hotmail.com

Pavimentação

Rede de Água Potável e Esgoto

Terraplanagem

Ruas Largas

Financiamento Próprio

Localização Privilegiada

PRIMEIRO JORNAL ON-LINE

E O MAIS ACESSADO DE SÃO MATEUS



NOTÍCIAS
www.FANOTÍCIAS.com.br